



Comune di
scandiano



**Indicatori di bilancio
2012**

GRADO DI REALIZZAZIONE DELLE PREVISIONI DEFINITIVE NEI SINGOLI PROGRAMMI

Programma 1 : Amministrazione generale e compiti istituzionali

Progetto	Descrizione progetto	Previs. Iniz.	Variazioni	Assestato	Impegnato	% Imp/ass.
parte corrente						
101	Supporto agli organi istituz. e relazioni pubbliche	295.898,71	-11.290,00	284.608,71	283.355,72	99,56%
102	Amministrazione e gestione	1.818.002,73	36.849,79	1.854.852,52	1.837.396,40	99,06%
103	Gestione risorse umane, organizz. e formazione	554136,47	54444,37	608580,84	608504,34	99,99%
104	Sicurezza e controllo del territorio	25.665,00	2.891,05	28.556,05	28.556,05	100,00%
105	Manifestazioni fieristiche	445.626,68	-58.148,89	387.477,79	386.949,17	99,86%
106	Attività produttive	110.147,22	-27000	83.147,22	82.072,54	98,71%
107	Turismo	50.000,00	-12000	38.000,00	37.757,37	99,36%
Totale parte corrente		3.299.476,81	-14.253,68	3.285.223,13	3.264.591,59	99,37%
parte investimento						
102	Amministrazione e gestione	435.000,00	-70.000,00	365.000,00	262.988,08	72,05%
104	Sicurezza e controllo del territorio	10.000,00	0,00	10.000,00	10.000,00	100,00%
Totale parte investimenti		445.000,00	-70.000,00	375.000,00	272.988,08	72,80%
TOTALE PROGRAMMA 1		3.744.476,81	-84.253,68	3.660.223,13	3.537.579,67	96,65%

Programma 2: Programmazione e gestione delle risorse finanziarie e tributarie

Progetto	Descrizione progetto	Previs. Iniz.	Variazioni	Assestato	Impegnato	% Imp/ass.
parte corrente						
201	La gestione economico-finanziaria, la comunic. degli obiettivi e dei risultati	1.800.346,88	72.378,82	1.872.725,70	1.731.958,84	92,48%
202	Tributi a misura del territorio	147.942,86	-200,00	147.742,86	147.633,56	99,93%
203	Sistema informativo	156.635,54	-19.381,82	137.253,72	136.946,31	99,78%
204	Le farmacie	1.931.528,52	-29.622,34	1.901.906,18	1.792.253,11	94,23%
Totale parte corrente		4.036.453,80	23.174,66	4.059.628,46	3.808.791,82	93,82%
parte investimento						
201	La gestione economico-finanziaria, la comunic. degli obiettivi e dei risultati	500.000,00	0,00	500.000,00	0,00	0,00%
203	Sistema informativo	40.000,00	-30.000,00	10.000,00	10.000,00	100,00%
Totale parte investimenti		540.000,00	-30.000,00	510.000,00	10.000,00	1,96%
rimborso di prestiti						
201	La gestione economico-finanziaria, la comunic. degli obiettivi e dei risultati	1.011.350,20	1.873.154,25	2.884.504,45	2.884.494,43	100,00%
Totale rimborso di prestiti		1.011.350,20	1.873.154,25	2.884.504,45	2.884.494,43	100,00%
TOTALE PROGRAMMA 2		5.587.804,00	1.866.328,91	7.454.132,91	6.703.286,25	89,93%

Programma 3: Valorizzazione, manutenzione del patrimonio e gestione del territorio e ambiente

Progetto	Descrizione progetto	Previs. Iniz.	Variazioni	Assestato	Impegnato	% Imp/ass.
parte corrente						
301	Amministrazione e gestione	437.258,35	94.816,37	532.074,72	532.022,72	99,99%
302	Ambiente e Politiche energetiche	880.405,93	21.038,71	901.444,64	871.050,96	96,63%
303	Urbanistica e Pianificazione territoriale	104.428,48	2.503,00	106.931,48	106.338,07	99,45%
304	Viabilità e illuminazione pubblica, trasporti e sicurezza stradale	1.306.448,59	190.432,25	1.496.880,84	1.494.368,96	99,83%
	Totale parte corrente	2.728.541,35	308.790,33	3.037.331,68	3.003.780,71	98,90%
parte investimento						
301	Amministrazione e gestione	50.000,00	0,00	50.000,00	42.408,08	84,82%
302	Ambiente e Politiche energetiche	170.000,00	0,00	170.000,00	71.883,50	42,28%
303	Urbanistica e Pianificazione territoriale	106.000,00	90.764,05	196.764,05	177.181,05	90,05%
304	Viabilità e illuminazione pubblica, trasporti e sicurezza stradale	1.010.000,00	-50.000,00	960.000,00	317.549,67	33,08%
	Totale parte investimenti	1.336.000,00	40.764,05	1.376.764,05	609.022,30	44,24%
	TOTALE PROGRAMMA 3	4.064.541,35	349.554,38	4.414.095,73	3.612.803,01	81,85%

Programma 4: Cultura, sport e tempo libero, giovani, assistenza e pari opportunità

Progetto	Descrizione progetto	Previs. Iniz.	Variazioni	Assestato	Impegnato	% Imp/ass.
parte corrente						
401	Politiche sociali	2.013.783,56	30.847,02	2.044.630,58	2.023.112,00	98,95%
402	Politiche della casa	114.647,00	-93.185,92	21.461,08	16.461,08	76,70%
403	Cultura e giovani	922.306,07	47.575,28	969.881,35	967.794,56	99,78%
404	Sport e tempo libero	441.848,23	13.500,00	455.348,23	452.619,92	99,40%
405	Relazioni Internazionali/Gemellaggi	208.950,00	6.772,00	215.722,00	205.424,50	95,23%
406	Partecipazione	1.000,00	-1.000,00	0,00	0,00	
	Totale parte corrente	3.702.534,86	4.508,38	3.707.043,24	3.665.412,06	98,88%
parte investimento						
401	Politiche sociali	55.000,00	0,00	55.000,00	50.000,00	90,91%
403	Cultura e giovani	120.000,00	-12.000,00	108.000,00	0,00	0,00%
404	Sport e tempo libero	30.000,00	0,00	30.000,00	0,00	0,00%
	Totale parte investimenti	205.000,00	-12.000,00	193.000,00	50.000,00	25,91%
	TOTALE PROGRAMMA 4	3.907.534,86	-7.491,62	3.900.043,24	3.715.412,06	95,27%

Programma 5: Servizi Educativi e Scolastici

Progetto	Descrizione progetto	Previs. Iniz.	Variazioni	Assestato	Impegnato	% Imp/ass.
parte corrente						
501	Servizi educativi e scolastici	2.940.562,19	-33.178,80	2.907.383,39	2.904.057,99	99,89%
	Totale parte corrente	2.940.562,19	-33.178,80	2.907.383,39	2.904.057,99	99,89%
	TOTALE PROGRAMMA 5	2.940.562,19	-33.178,80	2.907.383,39	2.904.057,99	99,89%

ANALISI DEI DATI DI BILANCIO DELL'ENTE: ENTRATE

Grado di realizzazione delle previsioni definitive (valore ottimale 1)

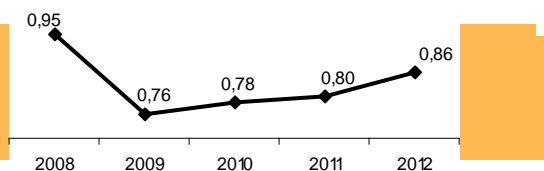

Accertamenti in c. competenza

Stanzamenti definitivi in c. competenza

Grado di realizzazione delle previsioni finali (ENTRATE)

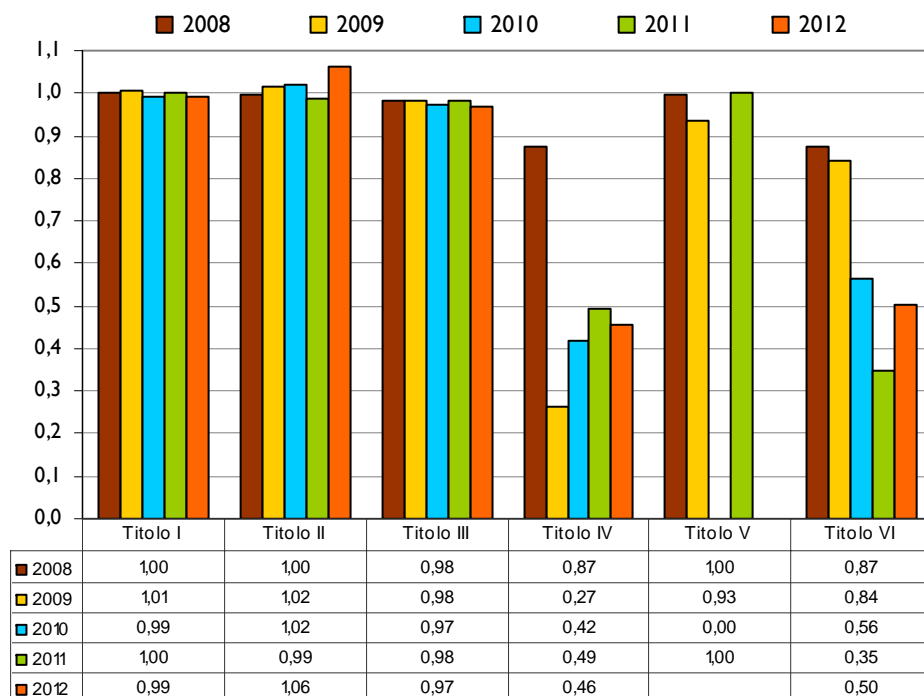

L'indicatore relativo agli accertamenti per l'Anno 2012 denota un miglioramento.

In questo caso un'analisi disaggregata, porta a focalizzare l'attenzione non tanto sul complesso del bilancio, ma su una delle due grandi ripartizioni dell'attività dell'Ente, in questo caso quella relativa agli investimenti. Per l'anno in corso si registra un disallineamento degli accertamenti alle previsioni assestate rilevando delle minori entrate relative alla categoria alienazioni di beni patrimoniali.

A titolo informativo, si segnala un miglioramento del grado di realizzazione dei servizi per conto di terzi anche se si tratta di partite, com'è noto, scarsamente rappresentative della concreta attività dell'Ente

Grado di realizzazione delle entrate (valore ottimale 1)

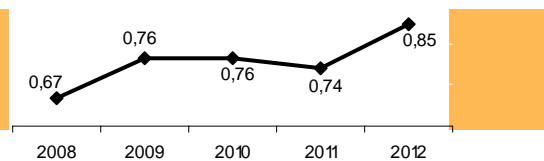

Incassi in c. competenza

Accertamenti in c. competenza

Grado di realizzazione delle Entrate (incassi)

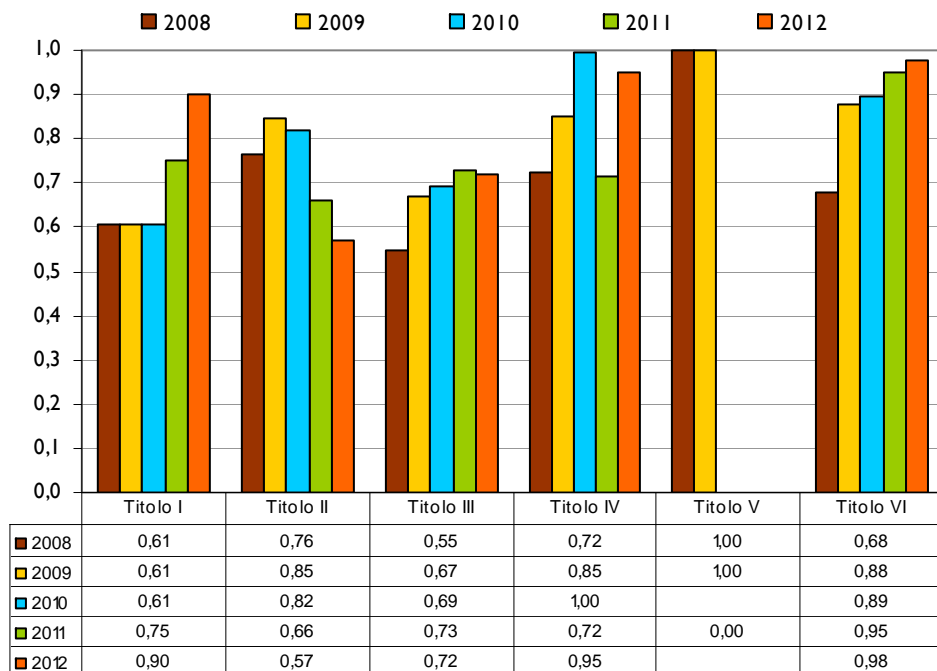

Il dato sulla realizzazione delle entrate, misurato dal rapporto tra incassi ed accertamenti, si presenta con un notevole incremento rispetto all'anno precedente.

Considerando nuovamente i valori assoluti, si può notare che le riscossioni di competenza del bilancio corrente hanno contribuito a migliorare nettamente l'indicatore con un incremento relativo soprattutto alle entrate tributarie.

Anche nella parte investimenti si rileva un sostanziale miglioramento rispetto all'anno precedente.

Infine, vi è da rilevare un leggero incremento nelle riscossioni delle partite di giro.

Grado di formazione dei residui (valore ottimale 0)

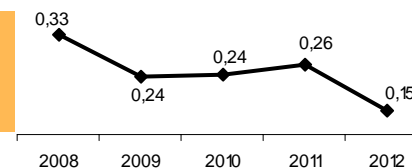

Accertamenti in c. comp. – Incassi in c. comp.

Accertamenti in c. competenza

Grado di formazione dei residui (ENTRATE)

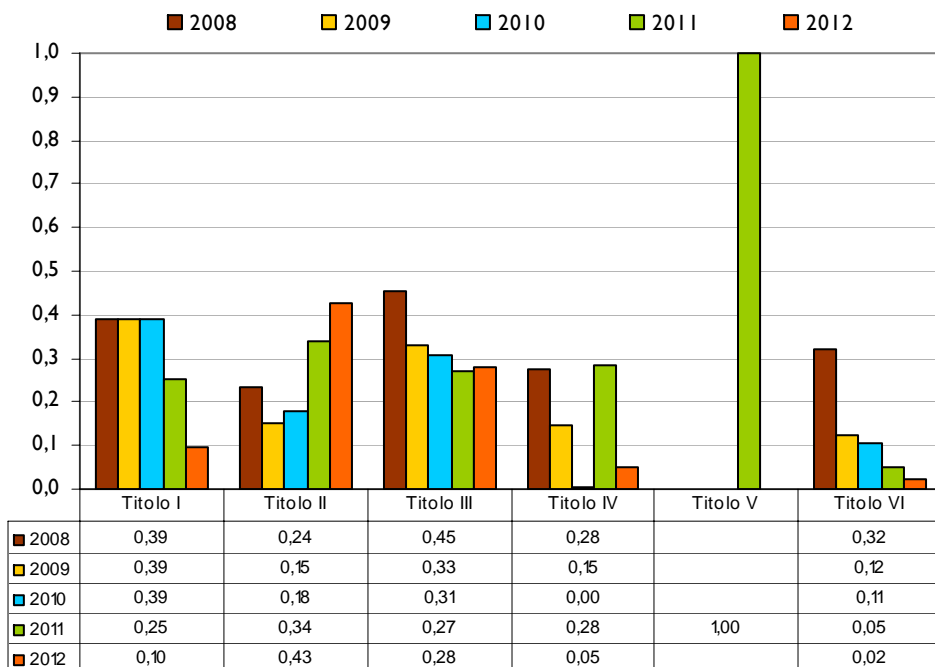

Questo indicatore è, per costruzione, complementare al grado di realizzazione delle entrate; per questo motivo rimangono valide le considerazioni fatte a proposito dell'indicatore precedente.

Il decremento rispetto all'anno precedente fa seguito ad un'operazione di controllo continuo sui residui attivi compiuta periodicamente da tutti i servizi dell'Ente anche in prospettiva dell'introduzione del nuovo sistema contabile armonizzato.

In particolare dall'analisi dettagliata per titoli si conferma un miglioramento rispetto all'andamento della gestione precedente nella parte corrente delle entrate ed anche nella parte in conto capitale.

Tasso di smaltimento dei residui (valore ottimale 1)

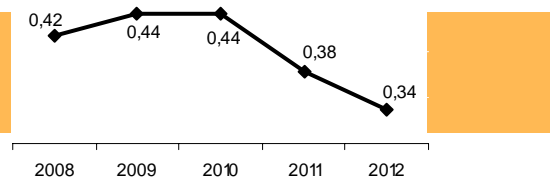

Incassi in c. residui

Stanziamento definitivo c. residui

Tasso di smaltimento residui (ENTRATE)

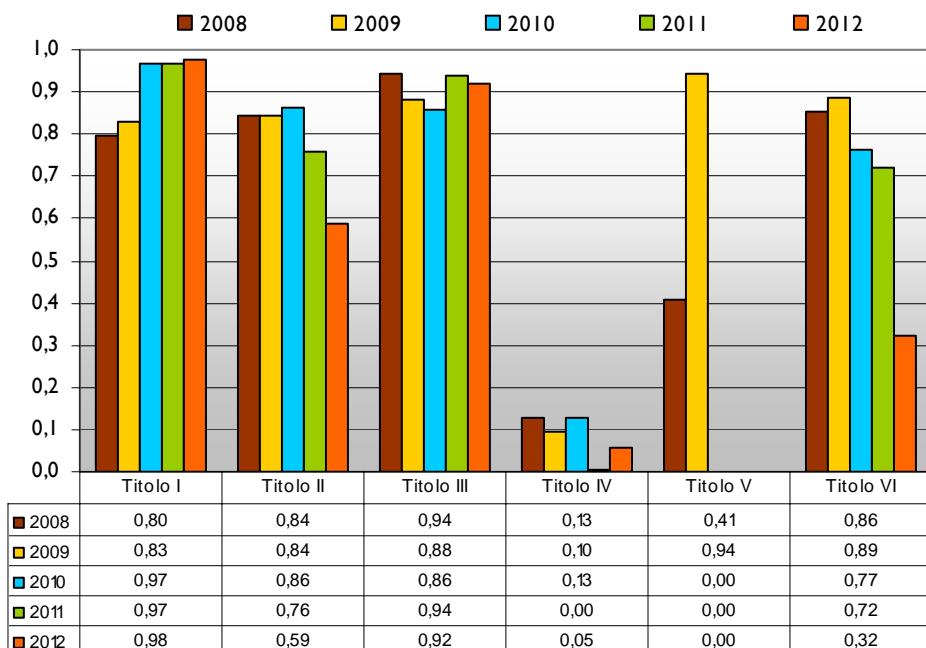

Il saggio di formazione dei residui attivi presentava negli anni passati ad eccezione dell'anno 2006 una consolidata tendenza alla diminuzione; in questo esercizio invece si assiste come per gli anni precedenti ad un inversione di tendenza.

Bisogna rilevare che non tutti i titoli di entrata si sono mossi nella stessa direzione. Lo smaltimento dei residui derivanti dalle entrate correnti è tendenzialmente in linea rispetto allo scorso esercizio rilevando un peggioramento nelle entrate da trasferimenti ed un miglioramento nelle entrate extra-tributarie.

Riguardo al titolo IV° vi è stato un sostanziale pareggio dovuto principalmente ad un'operazione accertata negli anni precedenti e derivante dalla alienazione di un bene patrimoniale in luogo di lavori pubblici; in questo caso solo con la conclusione dei lavori si avrà il passaggio di proprietà del bene ai privati e registrato il relativo rogito. Solo in questo caso si potrà regolarizzare l'intera partita in termini di incassi e pagamenti.

6.2 - ANALISI DEI DATI DI BILANCIO DELL'ENTE: SPESE

Grado di realizzazione delle previsioni definitive (valore ottimale 1)

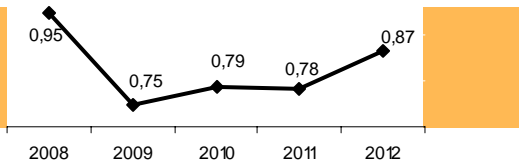

Impegni in c. competenza

Stanziamenti definitivi in c. competenza

Grado di realizzazione delle previsioni finali (SPESE)

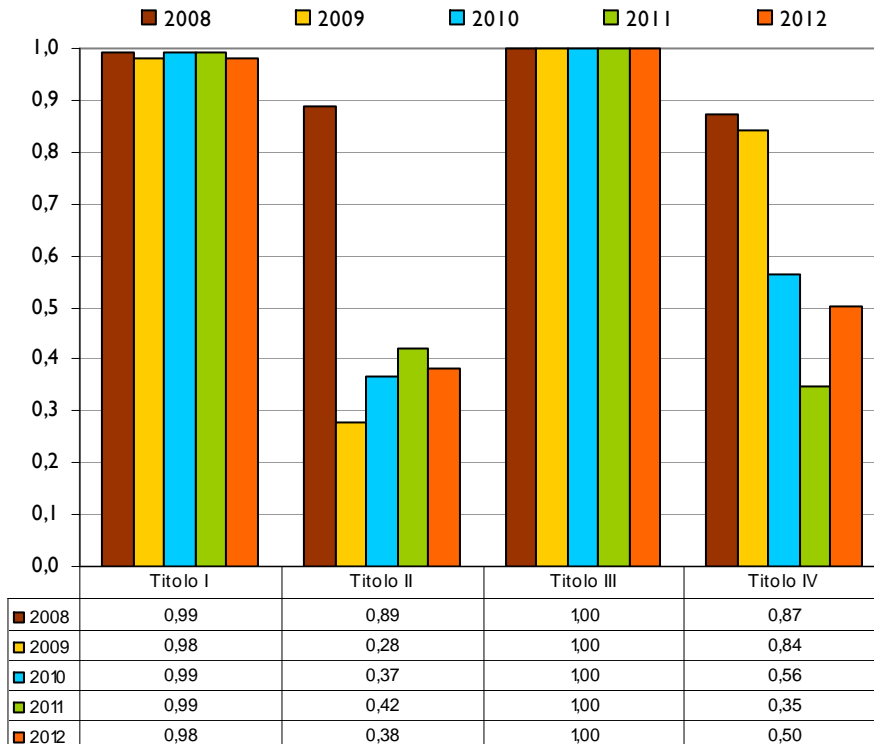

Questo indicatore, che misura la capacità di utilizzare i fondi disponibili, presenta un miglioramento rispetto all'anno 2011.

Gli impegni sono infatti passati dal 78% al 87% delle previsioni assestate di spesa.

In valori assoluti si registra un sostanziale conferma dell'indicatore per le spese correnti ed un decremento di quelle in conto capitale poiché alcune entrate relative ad alienazioni di beni patrimoniali non sono state attivate e pertanto si rimandano ad esercizi futuri.

Anche in questo caso a titolo informativo, si segnalano un miglioramento nei servizi per conto di terzi anche se sono partite poco rappresentative della concreta attività dell'Ente

Grado di realizzazione delle spese (valore ottimale 1)

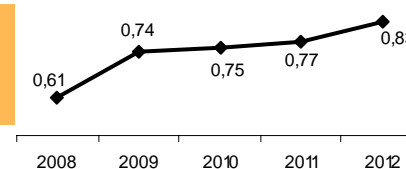

Pagamenti in c. competenza

Impegni in c. competenza

Grado di realizzazione delle Spese (pagamenti)

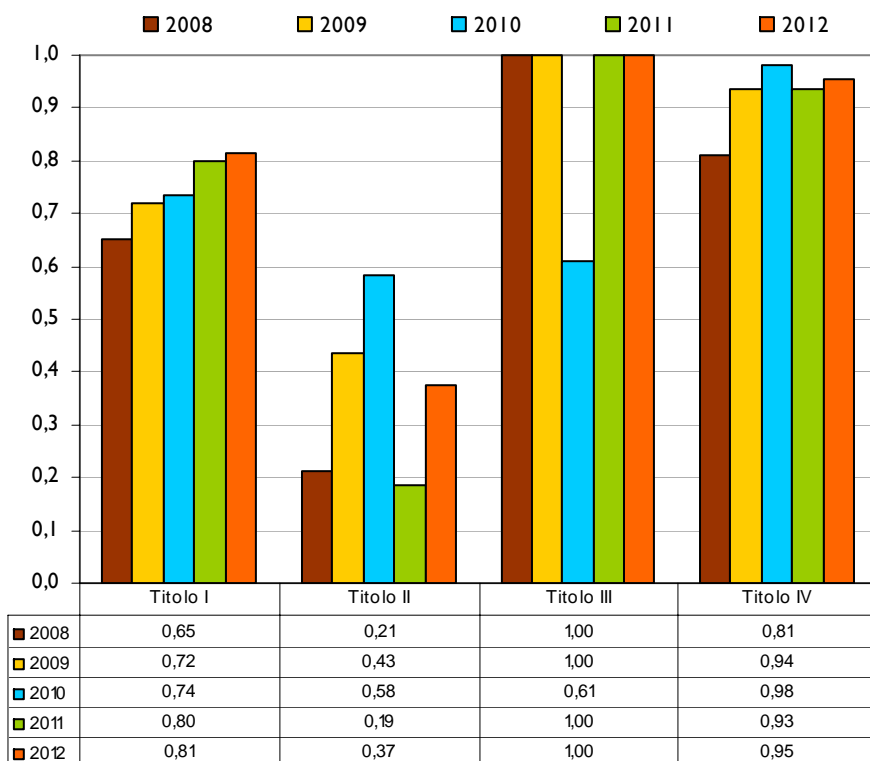

L'indicatore sul grado di realizzazione delle spese presenta un andamento positivo rispetto al passato esercizio. Si registra un incremento poiché si passa dal 77 % al 83%.

Anche in questo caso, tuttavia è necessaria qualche precisazione in base ai valori considerati.

Passando all'analisi disaggregata per titoli si rileva un sostanziale allineamento allo scorso esercizio ad eccezione del titolo III dove si registra un grado di realizzazione completo delle spese.

In particolare per l'anno in corso si rileva un lieve incremento nei pagamenti del titolo II pur nonostante la presenza di vincoli stringenti del patto di stabilità.

Grado di formazione dei residui (valore ottimale 0)

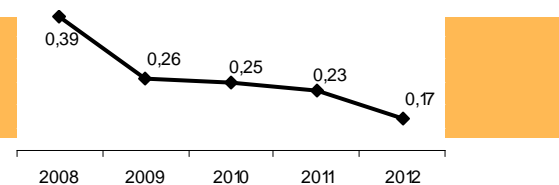

Impegni in c. comp. – Pagamenti in c. comp.

Impegni in c. competenza

Grado di formazione dei residui (SPESE)

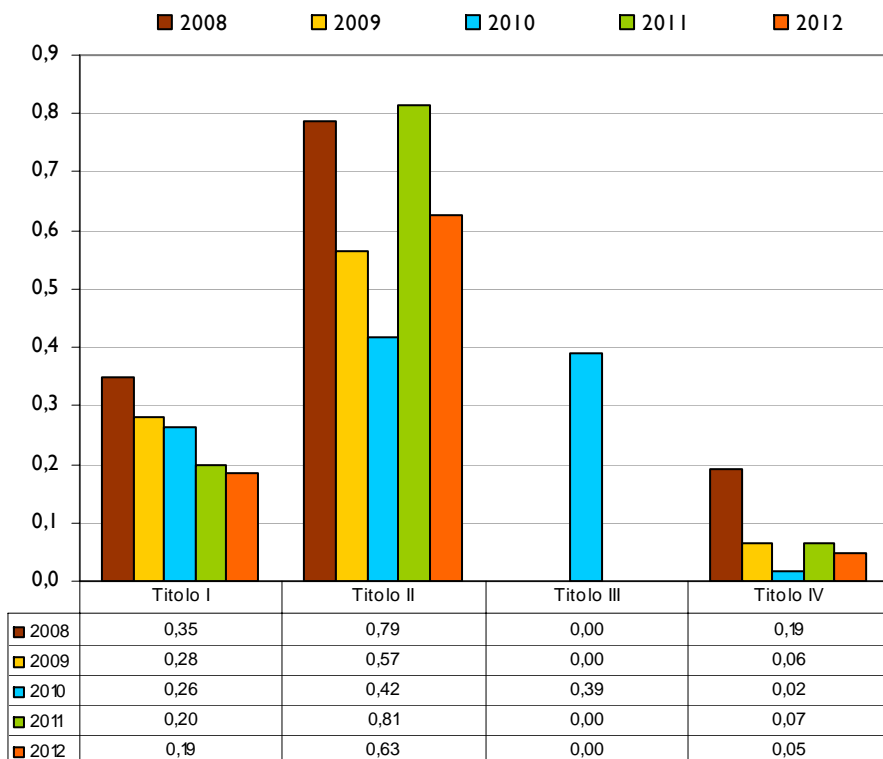

Per l'analisi di questo indicatore, complementare alla realizzazione degli impegni, si riscontra un analogo andamento migliorativo rispetto al passato esercizio.

L'indicatore passa dal 23% al 17%. Passando all'analisi disaggregata per titoli, anche in questo caso, il miglioramento si registra sul versante delle spese in conto capitale.

Si rimanda alle considerazioni fatte per l'indicatore precedente.

Tasso di smaltimento dei residui (valore ottimale 1)

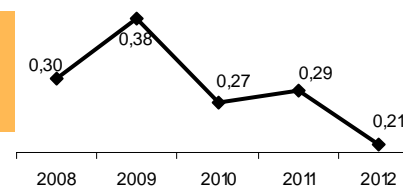

Pagamenti in c. residui

Stanziamento definitivo c. residui

Tasso di smaltimento residui (SPESE)

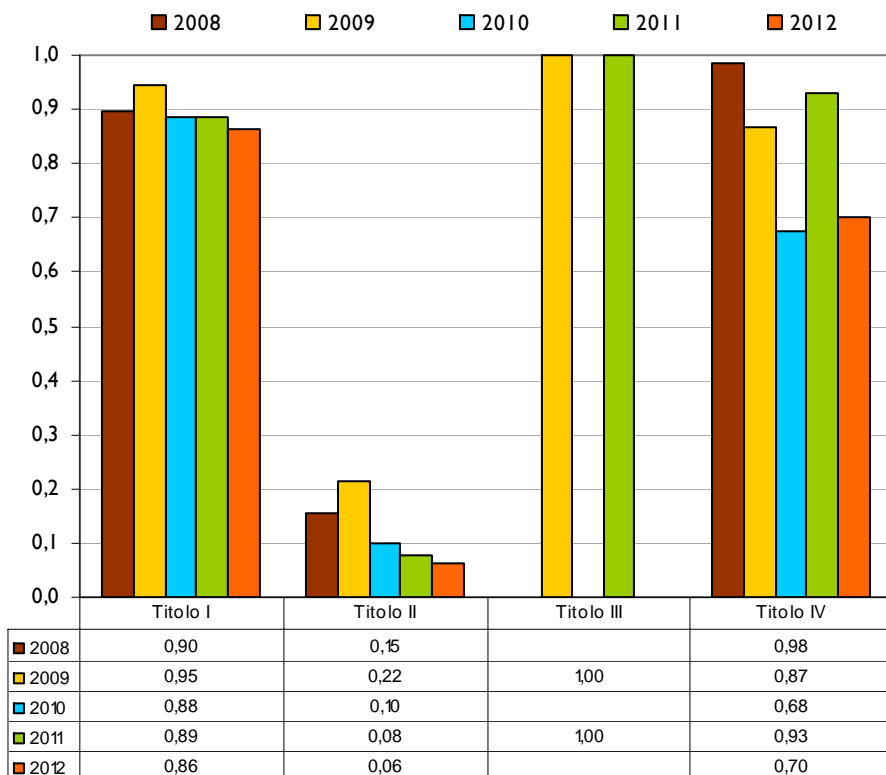

Il tasso di smaltimento dei residui, ormai da alcuni esercizi, mostra un andamento negativo. Nel 2011 si rileva un lieve peggioramento passando dal 29% al 21%.

I valori assoluti mostrano in modo chiaro che rispetto al passato esercizio lo smaltimento dei residui relativo sia alle spese correnti che alle spese in conto capitale è tendenzialmente in pareggio.

Nell'esercizio 2012 la velocità di smaltimento dei residui passivi correnti passa dal 89% al 86% degli stanziamenti, riguardo al titolo II - spese di investimento - la velocità di smaltimento passa dal 8% al 6%.

Anche in questo caso valgono le valutazioni fatte riguardo agli indicatori precedenti.

INDICATORI FINANZIARI ED ECONOMICI GENERALI

INDICI DELL'ENTRATA

INDICE	FORMAZIONE	2008	2009	2010	2011	2012
Autonomia Finanziaria	$\frac{\text{Titolo I} + \text{Titolo III}}{\text{Titolo I} + \text{II} + \text{III}} \times 100$	66,83	67,79	66,49	90,41	94,31
Autonomia impositiva	$\frac{\text{Titolo I}}{\text{Titolo I} + \text{II} + \text{III}} \times 100$	33,10	33,91	34,01	56,90	63,57
Pressione finanziaria	$\frac{\text{Titolo I} + \text{Titolo II}}{\text{Popolazione}}$	509,24	491,81	517,74	468,33	482,45
Pressione tributaria	$\frac{\text{Titolo I}}{\text{Popolazione}}$	254,34	252,24	260,80	400,77	442,82
Intervento erariale	$\frac{\text{Trasferimenti statali}}{\text{Popolazione}}$	172,39	162,53	182,42	17,24	10,08
Intervento regionale	$\frac{\text{Trasferimenti regionali}}{\text{Popolazione}}$	22,08	23,25	8,82	7,05	0,60
Incidenza residui attivi	$\frac{\text{Totale residui attivi}}{\text{Accertamenti di competenza}} \times 100$	33,30	23,61	23,75	26,19	15,38
Velocità riscossione entrate proprie	$\frac{\text{Riscossione Titolo I} + \text{Titolo III}}{\text{Accertamenti Titolo I} + \text{Titolo III}}$	0,58	0,64	0,65	0,74	0,84

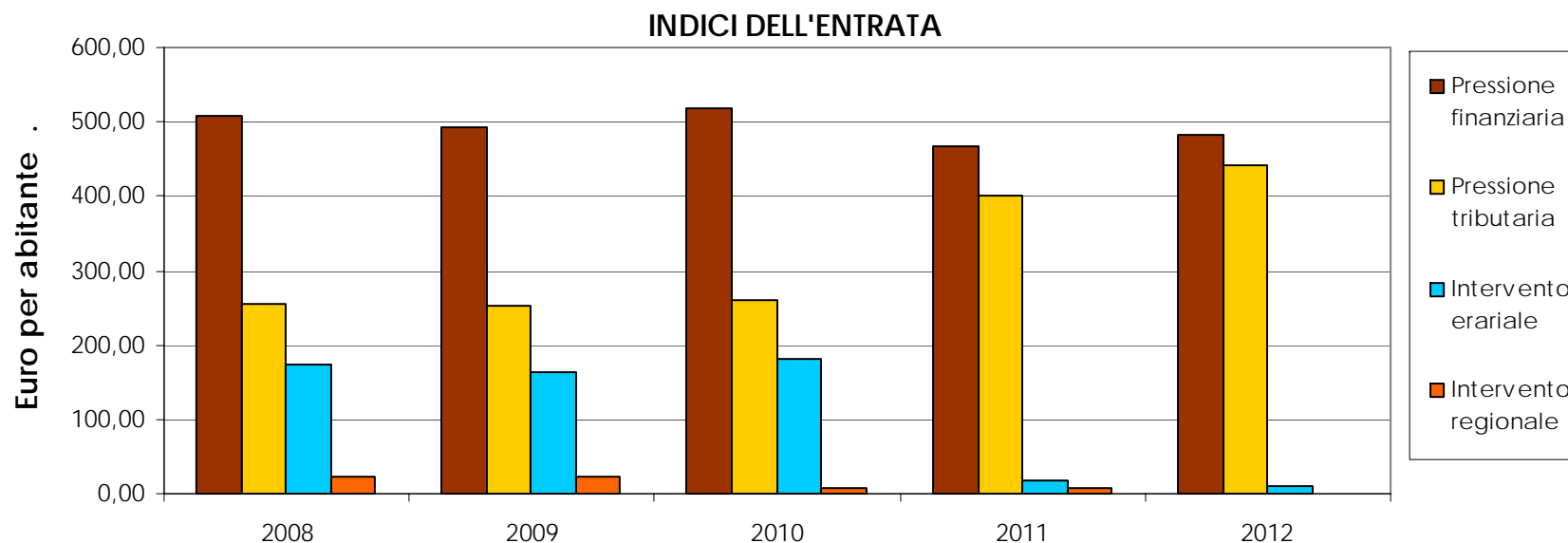

CONGRUITA' DELL'I.C.I. - I.M.U.

INDICATORE	I.C.I.				I.M.U.
	2008	2009	2010	2011	2012
<u>Proventi I.C.I.-I.M.U.</u> n. unità immobiliari	148,42	141,60	146,14	146,83	245,76
<u>Proventi I.C.I.-I.M.U.</u> n. famiglie +n. imprese	298,14	287,85	296,71	297,16	505,74
<u>Proventi I.C.I.-I.M.U. prima abitazione</u> Totale proventi I.C.I.	0,006	0,003	0,003	0,003	0,275
<u>Proventi I.C.I.-I.M.U. altri fabbricati</u> Totale proventi I.C.I.	0,82	0,83	0,84	0,85	0,65
<u>Proventi I.C.I.-I.M.U. terreni agricoli</u> Totale proventi I.C.I.	0,02	0,03	0,02	0,02	0,02
<u>Proventi I.C.I. -I.M.U. aree edificabili</u> Totale proventi I.C.I.	0,15	0,14	0,13	0,12	0,06

INDICI DELL'USCITA

INDICE	FORMAZIONE	2008	2009	2010	2011	2012
GRADO DI RIGIDITA' PER COSTO DEL PERSONALE	$\frac{\text{SPESE PERSONALE}^*}{\text{ENTRATE CORRENTI}}$	0,22	0,19	0,18	0,30	0,29
COSTO DEL PERSONALE PRO-CAPITE	$\frac{\text{SPESE PERSONALE}^*}{\text{ABITANTI}}$	169,22	141,86	141,73	209,47	204,23
INCIDENZA DEL COSTO DEL PERSONALE SULLA SPESA CORRENTE	$\frac{\text{SPESA PERSONALE}^*}{\text{SPESE CORRENTI}}$	0,24	0,20	0,19	0,31	0,31
COSTO MEDIO DEL PERSONALE	$\frac{\text{SPESE PERSONALE}^*}{\text{DIPENDENTI}}$	34.841,09	35.931,58	37.408,36	36.977,17	35.805,35
PROPENSIONE ALL'INVESTIMENTO	$\frac{\text{INVESTIMENTI}}{\text{SP. CORR. + INVESTIM.}}$	0,24	0,15	0,11	0,09	0,05
INVESTIMENTI PRO-CAPITE	$\frac{\text{INVESTIMENTI}}{\text{ABITANTI}}$	224,98	121,58	86,47	67,85	37,57
INCIDENZA RESIDUI PASSIVI	$\frac{\text{RESIDUI PASSIVI}}{\text{IMPEGNI DI COMPETENZA}} \times 100$	39,09	25,51	24,58	22,84	17,04
INDEBITAMENTO LOCALE PRO CAPITE	$\frac{\text{RESIDUI DEBITI MUTUI}}{\text{ABITANTI}}$	626,54	608,78	563,66	511,82	400,28
RIGIDITA' SPESA CORRENTE	$\frac{\text{SPESE PERSONALE} + \text{QUOTE AMMORT. MUTUI}}{\text{ENTRATE CORRENTI}}$	36,15	34,10	36,37	45,23	45,84
VELOCITA' GESTIONE SPESE CORRENTI	$\frac{\text{PAGAMENTI TIT. I COMPETENZA}}{\text{IMPEGNI TIT. I COMPETENZA}}$	0,65	0,72	0,74	0,80	0,81

** le spese di personale per tali indici sono relative al solo intervento 1 del bilancio dell'Ente*

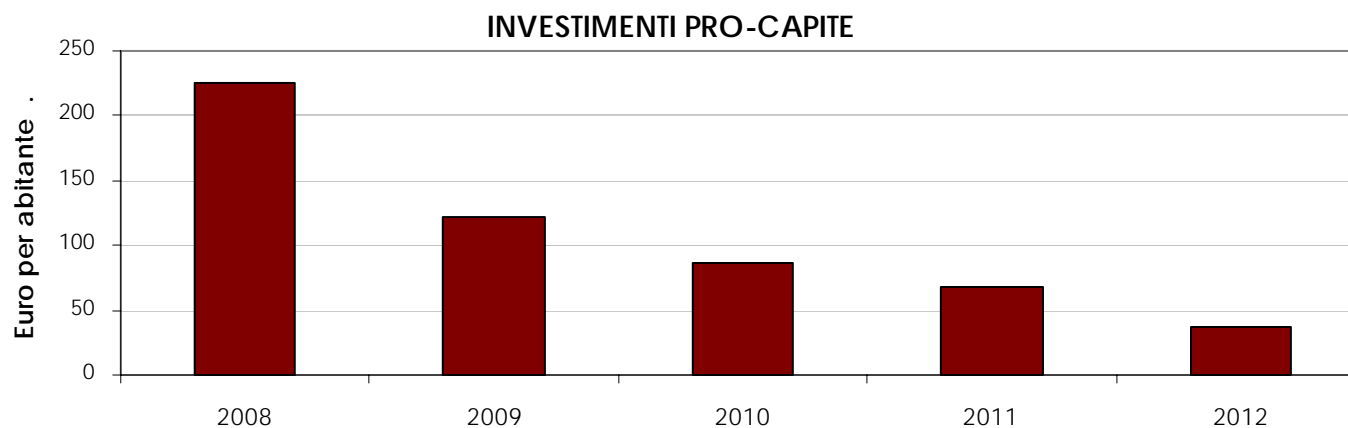

SERVIZI INDISPENSABILI

SERVIZIO	PARAMETRO DI EFFICACIA	ANNO 2010		ANNO 2011		ANNO 2012		PARAMETRO DI EFFICIENZA	ANNO 2010		ANNO 2011		ANNO 2012	
Servizi connessi agli organi Istituzionali	<u>numero addetti</u> popolazione	<u>2</u> 25.074	0,001	<u>2</u> 25.243	0,001	<u>2</u> 25.071	0,001	<u>costo totale</u> popolazione	<u>471.229,09</u> 25.074	18,79	<u>263.274,10</u> 25.243	10,43	<u>244.417,47</u> 25.071	9,75
Amministrazione generale, compreso serv. elettor.	<u>numero addetti</u> popolazione	<u>32</u> 25.074	0,002	<u>32</u> 25.243	0,002	<u>32</u> 25.071	0,002	<u>costo totale</u> popolazione	<u>3.462.752,71</u> 25.074	138,10	<u>3.333.478,23</u> 25.243	132,06	<u>3.153.918,23</u> 25.071	125,80
Servizi connessi all'uff. tecnico comunale	<u>Dom. evase</u> Dom. presentate	<u>1.021</u> 1.059	0,965	<u>1.036</u> 1.038	0,999	<u>1.027</u> 1.023	1,004	<u>costo totale</u> popolazione	<u>354.097,88</u> 25.074	14,12	<u>267.416,31</u> 25.243	10,59	<u>333.600,04</u> 25.071	13,31
Servizi di anagrafe e di stato civile	<u>numero addetti</u> popolazione	<u>6</u> 25.074	0,001	<u>6</u> 25.243	0,001	<u>8</u> 25.071	0,001	<u>costo totale</u> popolazione	<u>147.543,97</u> 25.074	5,88	<u>146.562,33</u> 25.243	5,81	<u>173.392,44</u> 25.071	6,92
Servizio statistico	<u>numero addetti</u> popolazione							<u>costo totale</u> popolazione	<u>1.113,60</u> 25.074	0,04	<u>44.021,00</u> 25.243	1,74	<u>60.288,00</u> 25.071	2,40
Polizia locale amministrativa***	<u>numero addetti</u> popolazione	<u>0</u> 25.074	0,000	<u>0</u> 25.243	0,000	<u>0</u> 25.071	0,000	<u>costo totale</u> popolazione	<u>58.683,35</u> 25.074	2,34	<u>34.468,71</u> 25.243	1,37	<u>149.734,78</u> 25.071	5,97
Istruzione primaria e secondaria inferiore	<u>numero aule</u> nr. studenti	<u>81</u> 1.882	0,044	<u>82</u> 1.916	0,043	<u>82</u> 1.913	0,043	<u>costo totale</u> nr. studenti	<u>832.700,95</u> 1.882	442,46	<u>935.108,80</u> 1.916	488,05	<u>907.322,06</u> 1.913	474,29
Servizi necroscopici e cimiteriali								<u>costo totale</u> popolazione	<u>175.631,06</u> 25.074	7,00	<u>163.140,01</u> 25.243	6,46	<u>174.425,86</u> 25.071	6,96
Fognatura e depurazione *	<u>unità imm.ri servite</u> totale unità imm.ri	<u>11.273</u> 25.255	0,45	<u>11.273</u> 25.651	0,44	<u>11.273</u> 26.168	0,43	<u>costo totale</u> km rete fognaria	<u>74.999,99</u> 156	480,77	<u>70.559,74</u> 156	452,31	<u>65.849,32</u> 156	422,11
Nettezza urbana *	<u>frequenza media</u> <u>settim.le di raccolta</u> 7	<u>3,13</u> 7	0,448	<u>3,13</u> 7	0,448	<u>3,13</u> 7	0,448	<u>costo totale**</u> Q.li rifiuti smaltiti	<u>318.880,73</u> 193.181	1,65	<u>351.431,24</u> 193.181	1,82	<u>272.712,36</u> 76.580	3,56
	<u>unità imm.ri servite</u> totale unità imm.ri	<u>11.945</u> 25.255	0,473	<u>11.945</u> 25.651	0,466	<u>12.120</u> 26.168	0,464							
Viabilità e illuminazione pubblica	<u>Km strade illumin.</u> totale Km strade	<u>77,3</u> 166	0,466	<u>78,1</u> 166	0,471	<u>78,8</u> 166	0,475	<u>costo totale</u> km strade illumin.	<u>1.417.393,28</u> 77,3	18.336	<u>1.295.105,89</u> 78,1	16.583	<u>1.430.468,96</u> 78,8	18.153

* dati forniti dall'azienda che gestisce tali servizi e che per il 2011 i dati sono riferiti al 2010 come da loro mail

** il costo si riferisce ai soli servizi rimasti in carico al comune per spazzamento strade

*** il servizio polizia locale dal 2009 è stato trasferito all'Unione Tresinaro Secchia, le spese sono relative al rimborso sede comando di Scandiano

SERVIZI A DOMANDA INDIVIDUALE

SERVIZIO	PARAMETRO DI EFFICACIA	ANNO 2010	ANNO 2011	ANNO 2012	PARAMETRO DI EFFICIENZA	ANNO 2010	ANNO 2011	ANNO 2012	PROVENTI	ANNO 2010	ANNO 2011	ANNO 2012
Alberghi, case di riposo e di ricovero	Dom. soddisfatte Dom. presentate	<u>289</u> 305 0,95	<u>281</u> 322 0,87	<u>218</u> 260 0,84	costo totale numero utenti	<u>1.750.033,52</u> 289 6.055,48	<u>1.393.889,55</u> 281 4.960,46	<u>1.118.775,08</u> 265 4.221,79	provento totale numero utenti	<u>1.804.684,12</u> 289 6.244,58	<u>1.478.916,59</u> 281 5.263,05	<u>1.099.388,37</u> 265 4.148,64
Asili nido	Dom. soddisfatte Dom. presentate	<u>177</u> 202 0,88	<u>174</u> 174 1,00	<u>163</u> 163 1,00	costo totale bambini frequen.	<u>665.649,96</u> 173 3.847,69	<u>739.697,72</u> 168 4.402,96	<u>702.917,54</u> 163 4.312,38	provento totale bambini frequen.	<u>408.967,28</u> 173 2.363,97	<u>419.778,30</u> 168 2.498,68	<u>390.591,64</u> 163 2.396,27
Corsi extrascolastici di insegnamento di arti, sport ed altre discipline	Dom. soddisfatte Dom. presentate	<u>78</u> 78 1,00	<u>54</u> 54 1,00	<u>48</u> 48 1,00	costo totale numero iscritti	<u>63.831,40</u> 78 818,35	<u>93.258,47</u> 54 1.727,01	<u>81.425,62</u> 48 1.696,37	provento totale numero iscritti	<u>15.671,83</u> 78 200,92	<u>21.860,57</u> 54 404,83	<u>19.999,38</u> 48 416,65
Impianti sportivi	numero impianti popolazione	<u>70</u> 25.074 0,003	<u>70</u> 25.243 0,003	<u>70</u> 25.071 0,003	costo totale numero utenti	<u>372.942,95</u> 340.557 1,10	<u>327.037,90</u> 340.140 0,96	<u>345.848,23</u> 340.745 1,01	provento totale numero utenti	<u>31.951,00</u> 340.557 0,09	<u>31.142,14</u> 340.140 0,09	<u>35.302,11</u> 340.745 0,10
Mense scolastiche	Dom. soddisfatte Dom. presentate	<u>775</u> 775 1,00	<u>717</u> 717 1,00	<u>667</u> 667 1,00	costo totale nr. pasti offerti	<u>400.145,92</u> 75.726 5,28	<u>421.580,35</u> 77.887 5,41	<u>427.901,47</u> 75.090 5,70	provento totale nr. pasti offerti	<u>343.673,49</u> 75.726 4,54	<u>355.862,73</u> 77.887 4,57	<u>381.835,63</u> 75.090 5,09
Mercati e fiere attrezzate	- -				costo totale mq superficie occupata	<u>517.907,37</u> 13.476 38,43	<u>509.233,10</u> 15.468 32,92	<u>425.374,49</u> 15.468 27,50	provento totale mq sup. occupata	<u>502.603,49</u> 13.476 37,30	<u>461.458,22</u> 15.468 29,83	<u>403.808,95</u> 15.468 26,11
Trasporti funebri, pompe funebri e illuminazioni votive	dom. soddisfatte dom. presentate	<u>5.929</u> 5.929 1,00	<u>6.079</u> 6.079 1,00	<u>6.086</u> 6.086 1,00	costo totale nr. servizi prestati	<u>50.996</u> 5.929 8,60	<u>48.000</u> 6.079 7,90	<u>59.523,45</u> 6.086 9,78	provento totale nr. servizi resi	<u>72.271,10</u> 5.929 12,19	<u>78.022,21</u> 6.079 12,83	<u>79.980,30</u> 6.086 13,14
Uso di locali adibiti a riunioni non istituzionali	dom. soddisfatte dom. presentate	<u>202</u> 202 1,00	<u>314</u> 314 1,00	<u>201</u> 201 1,00	costo totale nr. giorni utilizzo	<u>723</u> 723	<u>1.920</u> 1.920	<u>1.920</u> 1.920	provento totale nr. giorni utilizzo	<u>723</u> 723	<u>1.920</u> 1.920	<u>1.920</u> 1.920
Centri diurni	dom. soddisfatte dom. presentate	<u>49</u> 49 1,00	<u>55</u> 55 1,00	<u>54</u> 54 1,00	costo totale numero utenti	<u>191.553,50</u> 49 3.909,26	<u>221.386,81</u> 55 4.025,21	<u>240.470,64</u> 54 4.453,16	provento totale numero utenti	<u>199.901,72</u> 49 4.079,63	<u>211.015,31</u> 55 3.836,64	<u>242.416,09</u> 54 4.489,19
Assistenza domiciliare	dom. soddisfatte dom. presentate	<u>102</u> 102 1,00	<u>106</u> 106 1,00	<u>125</u> 125 1,00	costo totale numero utenti	<u>317.611,08</u> 102 3.113,83	<u>267.184,94</u> 106 2.520,61	<u>161.369,30</u> 125 1.290,95	provento totale numero utenti	<u>220.860,24</u> 102 2.165,30	<u>221.445,33</u> 106 2.089,11	<u>140.710,71</u> 125 1.125,69