



Istituto Comprensivo
"L. Spallanzani"



Comune di
Scandiano



Istituto Comprensivo
"M.M.Boiardo"

Iscrizioni scuole infanzia 2021/2022

l'attuale offerta a Scandiano





“È necessario sapere che i bambini, pur naturalmente disponibili, non affilano l'arte di diventare amici o maestri tra loro, strappando modelli dai manuali. Essi strappano ed interpretano modelli dai maestri e dagli adulti quanto più questi sanno stare, lavorare, discutere, pensare, ricercare insieme.”

Loris Malaguzzi

Totale: **26** sezioni
per la fascia di età 3/6 anni

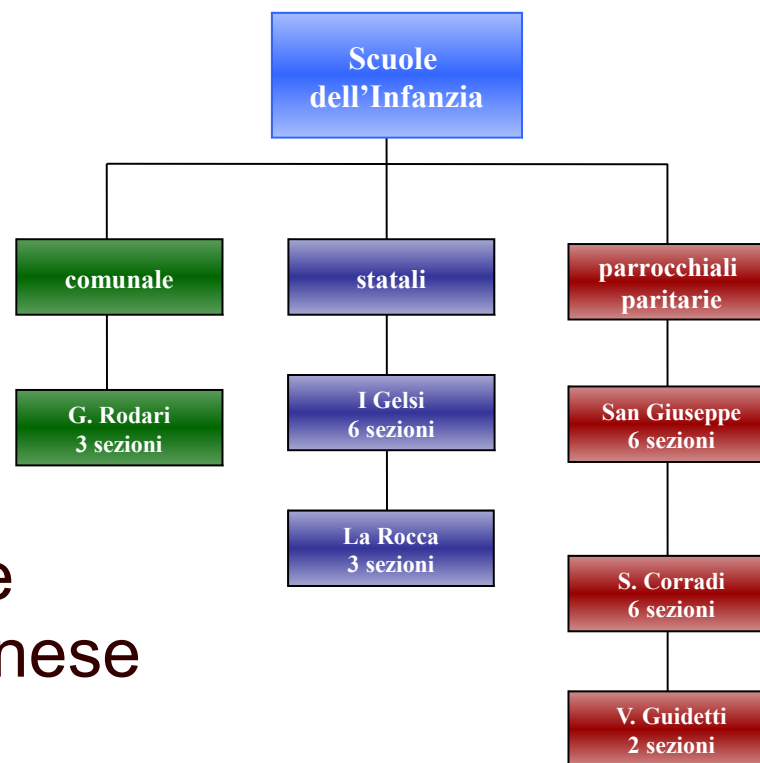

Le scuole infanzia pubbliche e private ad oggi presenti sul territorio scandinavese



La novità per l'anno scolastico 2021/2022

I bambini residenti nati nell'anno 2018, che potranno quindi accedere alla scuola infanzia, sono complessivamente n°186 a fronte di n°215 posti potenzialmente disponibili nella rete pubblico/privato che garantiscono

un posto per tutti i richiedenti !!!



La novità per l'anno scolastico 2021/2022

Il nuovo anno scolastico vedrà quindi un riassetto organizzativo dell'intera rete scolastica presente sul territorio, pubblica e privata, in ragione del calo demografico prevedendo nuovi ed equilibrati criteri di formazione delle sezioni per migliorare ulteriormente la qualità dei servizi offerti alle famiglie.

Queste le novità introdotte

- 1. Riduzione a 20 unità** del numero di posti disponibili nelle quattro sezioni pubbliche presenti: due alla scuola infanzia statale I Gelsi, una alla scuola infanzia statale La Rocca, una alla scuola infanzia comunale G.Rodari.
- 2. Introduzione retta** per i nuovi iscritti nelle scuole infanzia statali che optino **per la frequenza antimeridiana**, orario 8.00/11.30, e stabilita in € 30,00 mensili per la somministrazione della merenda mattutina.
- 3. Formazione delle sezioni** non con il solo criterio del punteggio ottenuto ma tenendo conto della necessità di un misurato equilibrio delle stesse in termini numerici e di equa eterogeneità.



Modalità e tempi di iscrizione

Le iscrizioni alle **Scuola dell'Infanzia Comunale e Statali** saranno possibili **esclusivamente on line** attraverso il portale EntraNext raggiungibile:

1. o dal sito www.comune.scandiano.re.it cliccando nell'ordine - Entra in Comune - Servizi on-line - PagoPA - EntraNext - Accedi
2. o da un qualsiasi motore di ricerca digitando: Portale al Cittadino Comune di Scandiano - EntraNext - Accedi

Una volta entrati nel portale EntraNext troverete le istruzioni per la compilazione delle domande di iscrizione on line.

Le graduatorie di accesso ai servizi **non tengono conto dell'ordine di arrivo** delle domande ma esclusivamente dei punteggi assegnati successivamente.

da lunedì 4 gennaio 2021 e fino al 25 gennaio 2021

Per le **Scuole dell'Infanzia Parrocchiali Paritarie** rivolgersi alle singole sedi:

1. Scuola dell'Infanzia "San Giuseppe" - via Pellegrini, 6 - Scandiano – tel. 0522/857913 www.scuolasangiuseppe.eu
2. Scuola dell'Infanzia "S.Corradi" - via Pagliani, 15 - Arceto - tel. 0522/989856 www.scuolacorradi.it
3. Scuola dell'Infanzia "V.Guidetti" - via Brugnoletta, 103 - Fellegara - tel. 0522/856388 www.scuolainfanziaguidetti.it



Cosa sapere di: *Scuola Infanzia Comunale "Gianni Rodari"*

La scuola funziona dal 1 settembre al 30 giugno.

L'orario giornaliero è compreso fra le ore 8.00 e le ore 16.00.

E' previsto un orario anticipato dalle 7.30 alle 8.00 e un orario posticipato 16.00/17.20 - 16.00/18.20 solo per quei bambini iscritti che ne abbiano documentata necessità.

I servizi di tempo prolungato e di trasporto scolastico possono essere richiesti dal 1 al 31 maggio **esclusivamente on line** attraverso il portale EntraNext.

Le tariffe relative ai servizi di tempo prolungato e trasporto sono conteggiate per il periodo settembre/giugno (10 mensilità).

E' previsto il servizio pasto per tutti i bambini frequentanti e la retta, emessa mensilmente, prevede una tariffa fissa e una tariffa pasto determinata in base al valore I.S.E.E. (indicatore situazione economica equivalente) del nucleo familiare.

Il calendario di funzionamento prevede periodi di chiusura in occasione delle vacanze Natalizie e Pasquali, in occasione delle festività coincidenti con giornate feriali e per San Giuseppe (19 marzo).

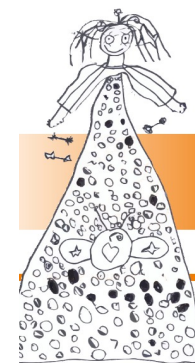

Cosa sapere di: *Scuola Infanzia Statale "I Gelsi"*

La scuola funziona dal 15 settembre al 30 giugno per tutti i bambini ammessi alla frequenza. L'orario giornaliero è compreso fra le ore 8.00 e le ore 16.00. E' previsto un ingresso anticipato dalle 7.30 alle 8.00, concesso esclusivamente dalla Dirigenza dell'Istituto Comprensivo M.M. Boiardo, e un orario posticipato 16.00/17.20 - 16.00/18.20 solo per quei bambini iscritti che ne abbiano documentata necessità.

I servizi di tempo prolungato e di trasporto scolastico possono essere richiesti dal 1 al 31 maggio **esclusivamente on line** attraverso il portale EntraNext del Comune di Scandiano.

Le tariffe relative ai servizi di tempo prolungato e trasporto sono conteggiate per il periodo settembre/giugno (10 mensilità).

E' previsto il servizio pasto per tutti i bambini frequentanti e la retta, emessa mensilmente, prevede una tariffa fissa e una tariffa pasto determinata in base al valore I.S.E.E. (indicatore situazione economica equivalente) del nucleo familiare.

Il calendario di funzionamento prevede periodi di chiusura in occasione delle vacanze Natalizie e Pasquali secondo le direttive emesse dal Ministero della Pubblica Istruzione e dall'Ufficio Scolastico Regionale e del Consiglio di Istituto.

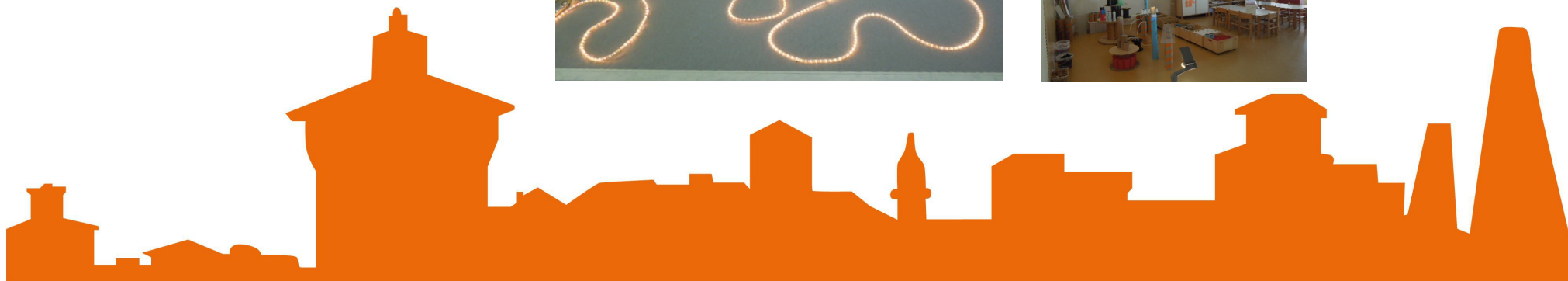
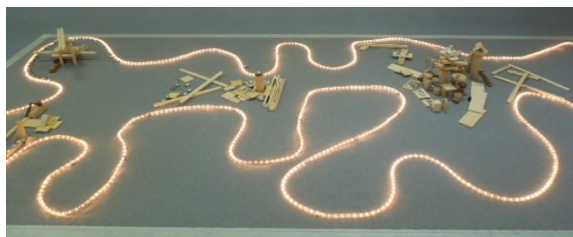

Cosa sapere di: *Scuola Infanzia Statale “La Rocca”*



La scuola dell'infanzia accoglie i suoi alunni da metà settembre a fine giugno

L'orario giornaliero è compreso fra le ore 8.00 e le 16.00.

È previsto un orario anticipato dalle 7.30 alle 8.00 considerato pre-scuola.

Esso, non essendo tempo scolastico, non rientra nell'ambito delle competenze degli insegnanti, ma viene svolto dal personale ausiliario. Per usufruire del tempo pre-scuola è necessario inoltrare la richiesta presso l'Istituto Comprensivo L.Spallanzani di Scandiano.

Il calendario scolastico prevede periodi di chiusura in occasione delle vacanze Natalizie e Pasquali, in occasioni coincidenti con giornate feriali e per altre festività decise dal Consiglio d'Istituto.

Gli spazi vissuti dai bambini sono: le sezioni, l'aula polifunzionale, l'atelier, il giardino e la palestra.

I servizi di tempo prolungato, fatto salvo il termine dell'emergenza Covid-19, (16.00/17.20-16.00/18.20 c/o Scuola Infanzia Statale I Gelsi) ed il trasporto scolastico possono essere richiesti dal 1 al 31 maggio **esclusivamente on line** attraverso il portale EntraNext del Comune di Scandiano.

Le tariffe relative ai servizi di tempo prolungato e trasporto sono conteggiate per il periodo settembre/giugno (10 mensilità).

E' previsto il servizio pasto per tutti i bambini frequentanti e la retta, emessa mensilmente, prevede una tariffa fissa e una tariffa pasto determinata in base al valore I.S.E.E. (indicatore situazione economica equivalente) del nucleo familiare.



Cosa sapere di *Scuola Infanzia Parrocchiale Paritaria San Giuseppe*

La scuola funziona dal 1 settembre al 30 giugno per tutti i bambini ammessi alla frequenza
Orario giornaliero: ore 7.30 – 16.00 per la frequenza a tempo pieno; ore 7.30 – 13.00 per la frequenza part-time. E' previsto un orario anticipato: 7.30-8.00 solo per quei bambini che ne abbiano documentata necessità.

I servizi di tempo prolungato, fatto salvo il termine dell'emergenza Covid-19, (16.00/17.20-16.00/18.20 c/o Scuola Infanzia Statale I Gelsi) ed il trasporto scolastico possono essere richiesti dal 1 al 31 maggio **esclusivamente on line** attraverso il portale EntraNext del Comune di Scandiano

Le tariffe relative ai servizi di trasporto e tempo prolungato emesse dall'amministrazione comunale sono conteggiate per il periodo settembre/giugno (10 mensilità).

Il calendario di funzionamento prevede periodi di chiusura in occasione delle festività Natalizie e Pasquali e secondo calendario ministeriale.

La scuola dispone di cucina interna.

Tutta la documentazione circa l'iscrizione è scaricabile dal sito della scuola (www.scuolasangiuseppe.eu) insieme al progetto educativo, al regolamento e al Piano Triennale dell'Offerta formativa.

Alla conferma dell'iscrizione viene chiesta una quota per assicurazione e materiale di consumo. materiale di consumo.

La retta è mensile, può essere applicata una retta ridotta o agevolata in base al valore ISEE del nucleo familiare, inoltre la quota può variare in caso di assenza per malattia durante il mese e per la presenza contemporanea di fratelli.

Per informazioni o particolari necessità contattare la scuola al n 0522857913 o tramite l'indirizzo mail:
info@scuolasangiuseppe.eu



Cosa sapere di: *Scuola Infanzia Parrocchiale Paritaria S. Corradi*

La scuola funziona dal 1 settembre al 30 giugno per tutti i bambini ammessi alla frequenza.

Orario giornaliero: ore 7.30 – 16.00 per la frequenza a tempo pieno; ore 7.30 – 13.00 per la frequenza part-time; l'orario 7.30-8.00 è considerato ingresso anticipato per chi ne ha necessità.

I servizi di tempo prolungato, fatto salvo il termine dell'emergenza Covid-19, (16.00/17.20-16.00/18.20 c/o Scuola Infanzia Statale I Gelsi) ed il trasporto scolastico possono essere richiesti dal 1 al 31 maggio **esclusivamente on line** attraverso il portale EntraNext del Comune di Scandiano

Le tariffe relative ai servizi di trasporto emesse dall'amministrazione comunale sono conteggiate per il periodo settembre/giugno (10 mensilità).

Il calendario di funzionamento prevede periodi di chiusura in occasione delle festività Natalizie e Pasquali e secondo calendario ministeriale.

La scuola dispone di cucina interna.

Al momento dell'iscrizione a tutte le nuove famiglie viene consegnato il progetto educativo, il regolamento della scuola, mentre il P.O.F. (Piano dell'Offerta Formativa) è a disposizione di quanti lo vogliono visionare presso la scuola.

Alla conferma dell'iscrizione viene chiesta una quota per assicurazione e materiale di consumo.

La retta è mensile, può essere applicata una retta ridotta o agevolata in base al valore ISEE del nucleo familiare, inoltre la quota può variare in caso di assenza durante il mese e per la presenza contemporanea di fratelli.

Per le nuove iscrizioni si deve compilare il modulo che si può ritirare presso la segreteria della scuola o scaricare dal sito internet: (www.scuolacorradi.it), insieme a tutta documentazione relativa



Cosa sapere di: *Scuola Infanzia Parrocchiale Paritaria V. Guidetti*

La Scuola funziona dal 1 settembre al 30 giugno per tutti i bambini ammessi alla frequenza.

L'orario giornaliero è compreso fra le ore 8,00 e le ore 16,00 per la frequenza a tempo pieno; fra le 8,00 e le ore 13,00 per la frequenza part-time.

E' previsto un orario anticipato dalle 7,30 alle 8,00 per i genitori che, avendone necessità, ne facciano richiesta.

Il servizio di trasporto scolastico può essere richiesto dal 1 al 31 maggio **esclusivamente on line** attraverso il portale EntraNext del Comune di Scandiano

Le tariffe relative ai servizi di trasporto emesse dall'amministrazione comunale sono conteggiate per il periodo settembre/giugno (10 mensilità).

Il calendario di funzionamento prevede periodi di chiusura in occasione delle festività Natalizie e Pasquali.

Durante l'anno scolastico viene osservato comunque il calendario scolastico ministeriale, che viene reso noto all'inizio di ogni anno.

La retta è mensile, indipendentemente dalla frequenza; nel caso in cui l'assenza si prolunghi per tutto il mese si paga la metà dell'importo della retta stessa.

La scuola dispone di cucina interna per il servizio pasti e merende.

La Scuola non effettua alcun trasporto che rimane di conseguenza a carico delle famiglie.

Il modulo per le nuove iscrizioni si può ritirare presso la segreteria della scuola o scaricare dal sito internet (www.scuolainfanziaguidetti.it), insieme a tutta documentazione relativa.



“Porte Aperte nelle scuole”

Il perdurare dell'emergenza Covid-19 non permetterà di organizzare, come tradizionalmente avveniva ogni anno ad inizio gennaio, una visita alle diverse sedi dei servizi da parte delle famiglie ma si è deciso, in accordo fra gli Enti, di realizzare comunque l'iniziativa *“Porte Aperte nelle scuole”* offrendo un tour virtuale nelle sezioni, video messaggi, documentazione ed immagini che possano testimoniare tutte la ricchezza educativa delle singole proposte.

Queste le date e gli orari in cui è possibile collegarsi on line:

Scuola dell'Infanzia Statale “I Gelsi”	9 gennaio 2021 dalle 9,30
Scuole dell'Infanzia Parrocchiali Paritarie	9 gennaio 2021 dalle 9,00
Scuola dell'Infanzia Comunale “G. Rodari”	13 gennaio 2021 dalle 16,30
Scuola dell'Infanzia Statale “La Rocca”	16 gennaio 2021 dalle 9,00

Le modalità per accedere agli incontri saranno pubblicate sul sito del Comune di Scandiano: www.comune.scandiano.re.it;
sui siti delle Dirigenze Scolastiche: www.icspallanzani.edu.it - www.icboiardo.edu.it
sui siti delle scuole infanzia parrocchiali paritarie:
www.scuolasangiuseppe.eu - www.scuolacorradi.it - www.scuolainfanziaguidetti.it

